

Prestatieaanbod 2017 Schakelen

Vastgesteld door directeur 12 oktober 2016

Goedgekeurd door raad van toezicht 20 oktober 2016

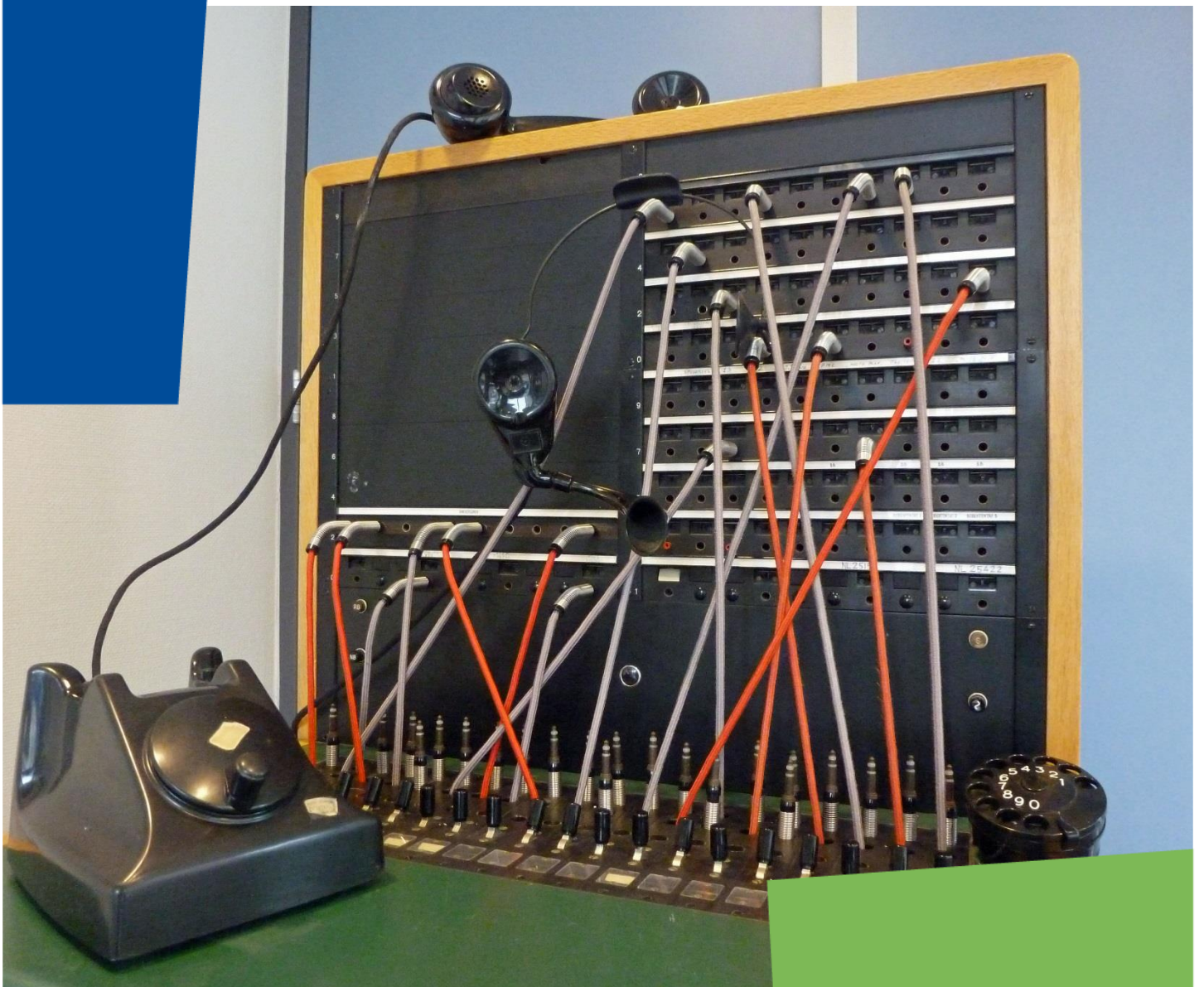

Inhoud

| | |
|--|-----------|
| Inleiding..... | 3 |
| 1. Beschermen | 4 |
| 1.1 Monumentenwacht..... | 4 |
| 1.2 Restauratie Opleidingsprojecten | 4 |
| 1.3 Zeeuws Archeologisch Depot | 4 |
| 1.4 Certificering archeologische werkzaamheden..... | 5 |
| 1.5 Meldpunt voor Bodemvondsten..... | 5 |
| 1.6 Meldpunt Erfgoed Zeeland..... | 5 |
| 1.7 Projecten | 6 |
| 2. Benutten | 7 |
| 2.1 Verzamelen en verspreiden van informatie | 7 |
| 2.2 Helpdesk | 7 |
| 2.3 Advisering en ondersteuning | 7 |
| 2.4 Samenwerkingsverband vrijwilligers(organisaties), platforms en SCEZ..... | 8 |
| 2.5 Projecten | 8 |
| 3. Beleven | 10 |
| 3.1 Zeeuwse Ankers | 10 |
| 3.2 Open Dag | 10 |
| 3.3 Erfgoeddag in het Landschap..... | 10 |
| 3.4 In 't Zeêuws..... | 11 |
| 3.5 Doorgaande leerlijn..... | 11 |
| 3.6 Projecten | 11 |
| 4. Begroting 2017 per prestatieveld | 12 |

Inleiding

Het jaar 2017 is het eerste jaar van de nieuw provinciale cultuurbeleidsperiode (2017-2020). Dit prestatieaanbod geeft in hoofdlijnen weer welke werkzaamheden de SCEZ in dat jaar voor de Provincie wil uitvoeren en welke Integrale Kostensubsidie en eventuele extra provinciale middelen daarvoor nodig zijn. De SCEZ voert in het verlengde van het prestatieaanbod ook werkzaamheden voor derden uit (waaronder overheden en erfgoedorganisaties), die worden bekostigd met andere middelen. Deze werkzaamheden zijn niet in het prestatieaanbod opgenomen.

Als motto voor de komende jaren is gekozen voor 'Schakelen'. Naar gelang de situatie daarom vraagt wisselt de SCEZ van versnelling. Daarnaast zorgt de SCEZ voor verbindende schakels.

Erfgoed heeft waarde op zich, maar staat niet op zichzelf. Het maakt deel uit van een breder, maatschappelijk geheel. Erfgoed heeft betekenis voor het wonen, werken en recreëren in Zeeland. De SCEZ richt haar werkzaamheden in de komende beleidsperiode zodanig in dat er koppelingen kunnen worden gemaakt met de (cultuur)beleidsdoelstellingen van de Provincie. Samen met andere partners en samen met de Zeeuwen wordt gewerkt aan de maatschappelijke opgaven van Zeeland van de komende jaren. De provinciale beleidskaders zijn *Krachten bundelen. Perspectief voor Zeeland. Coalitieakkoord 2015-2019* en de *Nota provinciaal cultuurbeleid 2017-2020*. De SCEZ is onderdeel van de culturele infrastructuur van Zeeland.

Het prestatieaanbod voor 2017 is anders van opzet dan dat van vorige jaren. De werkzaamheden zijn nu integraal ondergebracht in drie thema's: beschermen, benutten en beleven. Deze thema's houden verband met drie maatschappelijke opgaven van de Provincie: zichtbaar Zeeland, aantrekkelijk Zeeland en beleefbaar Zeeland. Het onderscheid in thema's en maatschappelijke opgaven is niet absoluut. Er zijn de nodige schakels.

Indien een onderdeel van het prestatieaanbod rechtstreeks verband houdt met een actiepoint van het provinciale *Uitvoeringsprogramma cultuur 2017* dan is daar bij het betreffende onderdeel expliciet melding van gemaakt.

Middelburg, 12 oktober 2016

Prestatieveld

1. Beschermen

Zichtbaar Zeeland

De aantrekkingskracht van Zeeland voor inwoners, bedrijven, toeristen en cultuurliefhebbers wordt deels bepaald door het erfgoed. Erfgoed geeft de omgeving karakter. Monumenten en archeologische en cultuurhistorische elementen maken het landschap, de steden en de dorpen herkenbaar. Het zijn identiteitsdragers met een diepere betekenis. Om dit zo te houden en waar mogelijk te versterken moet het in de eerste plaats worden beschermd.

De SCEZ draagt bij aan een zichtbaar Zeeland door het erfgoed ontwikkelingsgericht te behouden en te beschermen. Ze doet dat door het uitvoeren van bouwkundige inspecties aan monumentenpanden, door het faciliteren van het Restauratie Opleidingsproject, door het beheer van het Zeeuws Archeologisch Depot, door certificering voor de archeologische werkzaamheden, door het faciliteren en onderhouden van meldpunten en door het ontwikkelen en uitvoeren van projecten die bijdragen aan de zichtbaarheid en de (preventieve) bescherming van het erfgoed.

1.1 Monumentenwacht

De SCEZ inspecteert monumentenpanden op basis van landelijke standaarden (*Inspectiehandboek Monumentenwacht*). Doel is het verval van cultuurhistorische gebouwen te voorkomen door het treffen of bevorderen van preventieve onderhoudsmaatregelen. De Monumentenwacht heeft ruim 750 abonnees, met in totaal ruim 1.000 monumenten. Een aangesloten monument wordt als uitgangspunt een keer per jaar of een keer in de twee jaar geïnspecteerd afhankelijk van de onderhoudsstaat en/of de wens van de eigenaar. Daarnaast worden incidentele inspecties (op maat) uitgevoerd waaronder aankoopinspecties, quickscans en gebrekenrapportages.

Dit onderdeel sluit aan bij actiepunten 12.a van het *Uitvoeringsprogramma cultuur 2017* (Cultureel erfgoed).

1.1.1 Uitvoeren van bouwkundige inspecties aan minimaal 600 monumenten.

1.2 Restauratie Opleidingsprojecten

De SCEZ faciliteert Restauratie Opleidingsprojecten (ROP) door een werkplek te bieden aan de ROP-coördinator Zeeland en door vergaderfaciliteiten aan te bieden. Voor het uitvoeren van kwalitatief goede restauraties en daarmee voor het behoud van monumenten zijn restauratiekennis en -vaardigheden onontbeerlijk. In dat opzicht is ook talentontwikkeling belangrijk. De Provincie subsidieert het ROP.

Dit onderdeel sluit aan bij actiepunten 12.a van het *Uitvoeringsprogramma cultuur 2017* (Cultureel erfgoed).

1.2.1 Faciliteren van het ROP-Zeeland

1.3 Zeeuws Archeologisch Depot

De SCEZ voert alle (wettelijke) taken uit die verband houden met het beheer van het Zeeuws Archeologisch Depot. Het Depotbeheersplan dat de SCEZ in ontwikkeling heeft geeft hier inzicht in. Naast de reguliere werkzaamheden waaronder het ontvangen van bezoekers, het organiseren van educatieve activiteiten en andere vormen van publieksontsluiting, de afhandeling van bruikleenverzoeken en het voorbereiden en begeleiden van deponeringen wordt in 2017 met prioriteit gewerkt aan de implementatie en (verdere) ontwikkeling en van een nieuw Depotbeheersysteem (DBS). Dit DBS vervangt fasegewijs de huidige twee systemen (TMS en ArcheoLink). Met het DBS wordt aangesloten bij de landelijke infrastructuur en wordt voldaan aan de eisen die de Erfgoedwet stelt aan het digitaal communiceren met archeologische bedrijven en het digitaal ontsluiten van archeologische opgravingsinformatie. De Provincie ondersteunt de aanschaf en implementatie van DBS.

In 2017 wordt gestart met een basisversie. Het is de ambitie van de SCEZ en de Provincie om het DBS in de komende jaren verder te ontwikkelen tot een volwaardig Zeeuws Archeologisch Informatiesysteem. Dit onderdeel sluit aan bij actiepunten 7.d van het *Uitvoeringsprogramma cultuur 2017* (Cultureel erfgoed).

- 1.3.1 Beheer van het Zeeuws Archeologisch Depot. Aan de basis hiervan ligt een Depotbeheersplan.
- 1.3.2 Ontwikkeling en implementatie (operationalisering) van het nieuwe DBS in basisvariant. TMS en ArcheoLink blijven beschikbaar en operationeel tot het moment dat alle daarin opgeslagen informatie in DBS is ingevoerd. Uitvoering is deels afhankelijk van de middelen die de Provincie hiervoor (buiten de IKS om) in 2016 en 2017 ter beschikking stelt.
- 1.3.3 Invoer van vondstgegevens (DBS, TMS, ArcheoLink, Archis).

1.4 Certificering archeologische werkzaamheden

De SCEZ voert archeologische werkzaamheden uit die als uitvloeisel van de Erfgoedwet vanaf 1 juli 2016 vallen onder een certificeringsstelsel. Voor sommige van die werkzaamheden geldt een verplichte certificering en voor andere een vrijwillige. De Provincie eist van archeologische bedrijven dat ze gecertificeerd zijn voor de verplichte onderdelen. De Provincie eist van de SCEZ dat ze gecertificeerd is voor de protocollen Bureauonderzoek (vrijwillig), PvE (vrijwillig), IVO (proefsleuven en overig; verplicht), opgraven (verplicht), archeologische begeleiding (verplicht voor zover het beringen betreft) en depotbeheer (vrijwillig). Voor certificering geldt dat voldaan moet worden aan de eisen die in de Beoordelingsrichtlijn SIKB 4000 zijn opgenomen. Die hebben betrekking op een kwaliteitsmanagementsysteem en ervarings- en opleidingseisen van de actoren. Voor de certificering heeft de SCEZ, in afstemming met de Provincie, een Plan van Aanpak opgesteld, dat in het 3^{de} kwartaal van 2016 in uitvoering is gebracht. Tot 1 juli 2017 mag de SCEZ nog archeologisch onderzoek doen onder de vlag van de opgravingsvergunning van het Rijk. Per 1 juli 2017 is de SCEZ gecertificeerd voor alle hierboven genoemde protocollen. Dit onderdeel sluit aan bij actiepunt 7.c van het *Uitvoeringsprogramma cultuur 2017* (Cultureel erfgoed).

- 1.4.1 Uitvoering geven aan het Plan van Aanpak voor certificering van de protocollen Bureauonderzoek, PvE, IVO, opgraven, archeologische begeleiding en depotbeheer. Uitvoering is deels afhankelijk van de middelen die de Provincie hiervoor (buiten de IKS om) ter beschikking stelt.

1.5 Meldpunt voor Bodemvondsten

De SCEZ fungeert op verzoek van de Provincie als provinciaal meldpunt voor archeologische vondsten. Hiermee is er een centraal punt gecreëerd waar alle archeologische informatie kan worden gemeld. De informatie wordt opgeslagen in de databestanden van de SCEZ en in de nationale database Archis, en is daarmee beschikbaar voor overheden, bedrijven en het brede publiek. Het meldpunt voorkomt versnippering van archeologische kennis. Een vondstmelding kan leiden tot een vorm van archeologisch onderzoek.

- 1.5.1 Opnemen en verwerken van vondstmeldingen (circa 100) en waar nodig uitvoeren van archeologisch (nood)onderzoek (circa 25).

1.6 Meldpunt Erfgoed Zeeland

Het Meldpunt Erfgoed Zeeland is een netwerk- en overlegstructuur en daarmee een platform voor de particuliere monumentenzorg in Zeeland. Via de website meldpunterfgoedzeeland.nl kan iedereen (overheden en burgers) meldingen doen van bedreigd, onbekend en/of ondergewaardeerd erfgoed. Meldingen worden verwerkt door de deelnemende organisaties. De SCEZ maakt deel uit van het Meldpunt en ondersteunt en adviseert het.

In 2017 wordt onderzocht hoe het Meldpunt Archeologie en het Meldpunt Erfgoed Zeeland meer op elkaar kunnen worden afgestemd en wellicht kunnen worden geïntegreerd. De website meldpunterfgoedzeeland.nl wordt in de loop van 2017 geïntegreerd in de nieuwe website van de SCEZ (zie prestatieveld 2 Benutten, aanbod 2.1.3).

De in het Meldpunt Erfgoed Zeeland samenwerkende erfgoedorganisaties zijn allemaal vrijwilligersorganisaties. In die zin is het Meldpunt ook betrokken bij de vernieuwing en de herijking van het samenwerkingsverband van vrijwilligersorganisaties, platforms en de SCEZ (zie prestatieveld 2 Benutten, aanbod 2.4)

- 1.6.1 Organisatie van 2 bijeenkomsten van het Meldpunt. Hierbij wordt aangesloten bij ontwikkelingen van het samenwerkingsverband vrijwilligersorganisaties (zie 2.4).
- 1.6.2 Opnemen en verwerken van meldingen bedreigd, onbekend en/of ondergewaardeerd erfgoed. Hiervoor wordt de website meldpunterfgoedzeeland.nl benut, die in de loop van 2017 wordt geïntegreerd in de nieuwe website scez.nl.

1.7 Projecten

De SCEZ onderneemt initiatieven en ontwikkelt projecten en activiteiten die bijdragen aan de zichtbaarheid en de (preventieve) bescherming van erfgoed. In voorkomende gevallen draagt de SCEZ bij aan de uitvoering van die projecten.

In 2017 wordt uitvoering gegeven aan 3 projecten of projectideeën.

- 1.7.1 Samenwerkingsverband behoud en herbestemming van rijksmonumenten. De SCEZ is in 2016 gestart met een verkennend onderzoek naar de mogelijkheden voor de oprichting van een provinciebreed samenwerkingsverband ten behoeve van het behoud en beheer van monumentale gebouwen in Zeeland. Dit sluit aan op de bijdrage die de Provincie wil leveren aan de herbestemming van beeldbepalende rijksmonumenten. Het onderzoek spitst zich toe op verschillende onderdelen, waaronder inventarisatie van leegstaande of leegkomende monumentale gebouwen, urgentiebepaling bij overheden (gemeenten) en eigenaren, en het genereren en delen van beschikbare kennis over behoud, beheer en herbestemming. Op 20 juli 2016 is een eerste bijeenkomst gehouden met een zestal gemeentes, de Provincie en 2 behoudsorganisaties. Er is brede behoefte aan het voorzetten van het onderzoek. In 2017 wordt dit onderzoek projectmatig voortgezet.
Dit onderdeel sluit aan bij actiepunt 10.a van het *Uitvoeringsprogramma cultuur 2017* (Cultureel erfgoed).
- 1.7.2 Boerderijeninventarisatie. De SCEZ is in 2016 gestart met de uitvoering van het project 'Inventarisatie cultuurhistorisch waardevolle erfbebouwing van Zeeuwse boerderijen'. Het resultaat is een inventarisatierapport per onderzocht boerderijcomplex met een beschrijving van de cultuurhistorische waarden (bebouwing en beplanting), een indicatie van de staat van onderhoud en de landschappelijke ligging. Uitvoering in 2017 is deels afhankelijk van de middelen die de Provincie hiervoor (buiten de IKS om) ter beschikking stelt.
Dit onderdeel sluit aan bij actiepunt 10.b van het *Uitvoeringsprogramma cultuur 2017* (Cultureel erfgoed).
- 1.7.3 In het verleden heeft de SCEZ projectmatig bijgedragen aan de registratie en (digitale) ontsluiting van de *Zeeuwse museumcollecties*. In 2017 wordt een verkennend onderzoek uitgevoerd naar de mogelijkheden om hier de komende jaren een vervolg aan te geven. Dit onderzoek zal zich richten op het aanbieden van een format voor musea om in regionaal verband te komen tot registratie en (digitale) collectieontsluiting. Daarbij wordt ook aandacht besteed aan de aspecten behoefte en haalbaarheid.
Dit onderdeel sluit aan bij actiepunt 17.a van het *Uitvoeringsprogramma cultuur 2017* (Cultureel erfgoed).

Prestatieveld

2. Benutten

Aantrekkelijk Zeeland

Zeeland is aantrekkelijk om in te wonen en te werken. Belangrijk hiervoor is de leefbaarheid en de mogelijkheid om gebruik te maken van voorzieningen. Erfgoed is onderdeel van de woon- en werkomgeving en draagt bij aan het versterken van de leefbaarheid. Erfgoed is een bron van inspiratie. Het omgaan met erfgoed heeft maatschappelijke impact. Eigenaren, overheden en vrijwilligersorganisaties willen er wat mee.

De SCEZ draagt bij aan een aantrekkelijk Zeeland door beroepsmatig of vrijwillig bij het erfgoed betrokken partijen te faciliteren en te ondersteunen bij het benutten van het erfgoed. Zij doet dat door informatie te verzamelen en te verspreiden, door in een helpdesk te voorzien, door te adviseren en te ondersteunen, door een samenwerkingsverband met vrijwilligers(organisaties) te ontwikkelen en te faciliteren en door projecten te ontwikkelen en uit te voeren die bijdragen aan het benutten van erfgoed.

2.1 Verzamelen en verspreiden van informatie

De SCEZ is centraal aanspreekpunt en kennis- en informatiecentrum op het gebied van het erfgoed. Zij verzamelt, bundelt en verspreidt erfgoedinformatie.

- 2.1.1 Zeeuws Erfgoed. De SCEZ geeft in maart, juni, september en december *Zeeuws Erfgoed | blad voor erfgoedliefhebbers* uit. Het wordt toegezonden aan ruim 1.300 relaties waaronder de 560 donateurs van de SCEZ en de abonnees van de Monumentenwacht. Medewerkers leveren tekstbijdragen en beeldmateriaal en zijn verantwoordelijk voor de (eind)redactie. Tekstbijdragen worden ook geleverd door externe deskundige en gastauteurs.
- 2.1.2 Nieuwsbrieven. De SCEZ verspreidt actuele erfgoedinformatie via de digitale nieuwsbrieven *Erfgoed en Ruimte* (224 e-mailadressen) en *Erfgoed en Publiek* (603 e-mailadressen). De nieuwsbrieven verschijnen elk circa zes keer per jaar. Erfgoedinformatie met betrekking tot publieksactiviteiten wordt daarnaast ook verspreid via de website en digitale nieuwsbrieven van Zeeuwse Ankers.
- 2.1.3 Website. Via www.scez.nl informeert de SCEZ over de eigen organisatie en werkzaamheden, over erfgoed en erfgoedbeleid in Zeeland en over actualiteiten en ontwikkelingen. In 2016 is gestart met de voorbereidingen van de vernieuwing van de website. Inhoud en functionaliteiten worden in breder gebruikersperspectief bekeken ('digitaal erfgoedhuis'). Door SCEZ beheerde websites als meldpunterfgoedzeeland.nl worden in de nieuwe website geïntegreerd. Dit zal in de loop van 2017 gestalte krijgen.

2.2 Helpdesk

De SCEZ voorziet in een helpdesk voor eigenaren, overheden, erfgoedorganisaties, onderwijsinstellingen en wetenschappelijke instellingen, erfgoedvrijwilligers en andere bij het erfgoed betrokken Zeeuwen. Deze helpdesk heeft betrekking op archeologie, cultuurhistorie en monumenten, erfgoededucatie, immaterieel erfgoed (waaronder streektaalen) en musea. Voor de beantwoording van een helpdeskvraag wordt een indicatieve tijdsduur aangehouden van maximaal 1 uur per vraag.

- 2.2.1 Bieden van een helpdesk voor beantwoording van vragen van eigenaren, overheden en organisaties en vrijwilligers met betrekking tot erfgoed.

2.3 Advisering en ondersteuning

De SCEZ adviseert Provincie, gemeenten, waterschap, eigenaren en erfgoedorganisaties. De adviezen aan Provincie, gemeenten, waterschap en erfgoedorganisaties hebben betrekking op alle onderdelen van het erfgoed. De SCEZ is vaste adviseur van de Provincie. In die zin hebben medewerkers van de SCEZ regelmatig contact met medewerkers van de Provincie. Voor inhoudelijke advisering op het gebied van archeologisch onderzoek waarbij de Provincie rechtstreeks opdrachtgever is worden apart uren begroot. De advisering heeft geen betrekking op werkzaamheden die rechtstreeks voortvloeien uit wettelijke taken van gemeenten en waterschap. Belangrijke onderwerpen in de advisering en ondersteuning betreffen de implicaties van de Erfgoedwet (1 juli 2016 in werking getreden) en de Omgevingswet (treedt naar verwachting in 2018 in werking),

en duurzaamheid en herbestemming (monumenten). Daarnaast wordt aandacht besteed aan de mogelijkheden die Europa biedt om bepaalde onderwerpen in een breed, internationaal kader op te pakken. Op deze punten wordt ook de aansluiting gezocht bij prestatieaanbod 2.4 (zie hieronder).

In sommige gevallen ondersteunt of faciliteert de SCEZ overheden bij het uitvoeren van hun wettelijke taken.

- 2.3.1 Advisering Provincie, gemeenten, waterschap, eigenaren en erfgoedorganisaties.
- 2.3.2 Organisatie van planoverleggen naar behoefte (circa 9).
- 2.3.3 Bijdragen aan kennisontwikkeling. Zwaartepunt ligt bij kennisontwikkeling op het gebied van de archeologie, aansluitend op de kernthema's van de POAZ 2017-2024. Na vaststelling van de POAZ door de Provincie in december 2017 kan nadere concretisering plaatsvinden van de werkzaamheden van de SCEZ in 2017 en de jaren daarna. Inzet is om werkzaamheden op te pakken die verband houden met kernthema's die ook andere onder andere onderdelen van het prestatieaanbod raken, in concreto de kernthema's Verdrongen land en dorpen, Onderzoek naar infrastructuur en Publiekswerking. Dit onderdeel sluit aan bij de actiepunten 7.a en 7b. van het *Uitvoeringsprogramma cultuur 2017* Cultureel erfgoed).
- 2.3.4 Organisatie van 2 netwerkdagen.
- 2.3.5 Organisatie van 2 beleidsoverleggen met RCE, Provincie en gemeenten.

2.4 Samenwerkingsverband vrijwilligers(organisaties), platforms en SCEZ

De SCEZ ondersteunt, adviseert en faciliteert van oudsher enkele provinciaal werkende platforms en vrijwilligersorganisaties. In 2016 zijn door enkele platforms, vrijwilligersorganisaties en de SCEZ initiatieven ondernomen om te komen tot een nieuwe, netwerkachtige krachtenbundeling die moet leiden tot meer samenhang, verbinding en integraliteit. Bestaande middelen en menskracht van zowel de platforms en de vrijwilligersorganisaties als de SCEZ kunnen daardoor efficiënter worden ingezet. Daarmee vervalt de ondersteuning zoals die in voorgaande jaren plaatsvond. Op 1 september hebben de platforms en vrijwilligersorganisaties prioriteiten aangegeven. Deze liggen op het terrein van contactdagen en communicatie.

In 2017 wordt samen met de platforms en de vrijwilligers verder gewerkt aan het geven van vorm en inhoud aan de nieuwe krachtenbundeling. De inzet is om met ingang van 2018 de nieuwe krachtenbundeling gerealiseerd te hebben.

Dit onderdeel sluit aan bij actiepunt 14.b van het *Uitvoeringsprogramma cultuur 2017* (Cultureel erfgoed).

- 2.4.1 Samen met de vrijwilligers(organisaties) en platforms verder werken aan de nieuwe krachtenbundeling. De Provincie wordt op de hoogte gehouden van de ontwikkelingen en geadviseerd over de ondersteuning vanaf 2018.
- 2.4.2 Verkenning en zo mogelijk organisatie van een contactdag 'Erfgoed en Ruimte' in de eerste helft van het jaar en een contactdag 'Erfgoed en Publiek' in de tweede helft van het jaar. Voor de contactdag 'Erfgoed en Publiek' wordt aansluiting gezocht bij de Erfgoeddag in het Landschap (zie prestatieveld 3 Beleven). Inhoudelijk kan worden geschakeld met de aangedragen onderwerpen voor scholing (zie hieronder bij 4.4).
- 2.4.3 Verkenning van mogelijkheden voor meer afstemming in ontsluiting van kennis/informatie en activiteiten van de vrijwilligersorganisaties via websites en digitale nieuwsbrieven (zie ook hierboven bij 2.1.3).
- 2.4.4 Organisatie van scholingsbijeenkomsten, studiedagen en cursussen naar behoefte. Prioriteit van de SCEZ gaat uit naar behoefte die door meerder vrijwilligersorganisaties wordt uitgesproken. Onderwerpen die in de bijeenkomst van 1 september zijn genoemd (in willekeurige opsomming): schrijven van subsidieverzoeken, geven van rondleidingen en presentaties, vergroten van cultureel ondernemerschap, websitebeheer en implicaties van Erfgoedwet (en Omgevingswet).
- 2.4.5 Organisatie van de Zeeuwse Amateur Archeologen Dag.

2.5 Projecten

De SCEZ onderneemt initiatieven en ontwikkelt projecten en activiteiten die bijdragen aan de aantrekkelijkheid van Zeeland als woon- en werkomgeving en die bijdragen aan het benutten van het erfgoed. In voorkomende gevallen draagt de SCEZ bij aan de uitvoering van die projecten.

In 2017 wordt uitvoering gegeven aan 1 projectidee.

- 2.5.1 De Europese Commissie heeft het Europees Parlement voorgesteld om 2018 uit te roepen tot Europees jaar van het Erfgoed. Nog in 2016 zal hier een besluit over worden genomen. De SCEZ onderzoekt

aansluitend de mogelijkheden om te komen tot een Zeeuwse invulling van dit themajaar. In 2017 krijgt dit onderzoek bij positieve uitkomst, een projectmatig vervolg.

Prestatieveld

3. Beleven

Beleefbaar Zeeland

De specifieke kwaliteiten van Zeeland laten zich het beste ervaren als ze worden beleefd. De provincie is ontstaan in een eeuwenlang samenspel van land en water. Het erfgoed biedt veel aanknopingspunten om die beleving tot stand te brengen, zeker als het wordt gepresenteerd in een brede landschappelijke en ruimtelijke context. Door in te zetten op beleving wordt de positie van Zeeland als provincie waar het goed wonen en recreëren is versterkt.

De SCEZ draagt bij aan het beleven van Zeeland door het erfgoed in zijn volle rijkdom te positioneren en tegelijkertijd te verbinden met natuur en landschap, recreatie en toerisme en met culturele activiteiten. Ze doet dat door het coördineren, ondersteunen en verder uitbouwen van Zeeuwse Ankers, door het organiseren van activiteiten die het publieksbereik vergroten, door de verdere ontwikkeling en implementatie van een doorgaande erfgoedleerlijn voor het onderwijs en mogelijk zelfs een erfgoedbeleeflijn voor iedere Zeeuw, en door het ontwikkelen en uitvoeren van projecten die bijdragen aan de beleving van het erfgoed.

3.1 Zeeuwse Ankers

Zeeuwse Ankers verbindt de inwoner en toerist met Zeeland. Ontdekking en beleving van het erfgoed en het landschap staan centraal. Zeeuwse Ankers valt uiteen in drie onderdelen: het digitale platform www.zeeuwseankers.nl, ankerplaatsen en anker netwerk. Zeeuwse Ankers kent een bestuurlijk overleg en een kernteam waarin afspraken worden gemaakt over werkresultaten en verdere ontwikkeling. Hierin zijn Provincie, SCEZ, ZB, ZM, ZA, HZL, SLZ en VVV Zeeland vertegenwoordigd. De Provincie vervult de rol van voorzitter en de SCEZ die van coördinator en uitvoerder van een deel van de werkzaamheden.

De werkzaamheden voor 2017 worden vastgelegd in een werkplan, waarover in kernteam en bestuurlijk overleg afspraken worden gemaakt. In het werkplan wordt ook aandacht besteed aan de rol- en taakverdeling van de samenwerkende organisaties.

De SCEZ is uitsluitend verantwoordelijk voor de uitvoering van de eigen werkzaamheden.

Dit onderdeel sluit aan bij actiepunten 5 van het *Uitvoeringsprogramma cultuur 2017* (Cultureel erfgoed).

- 3.1.1 Uitvoering geven aan het coördinatorschap, waaronder het voorbereiden en notuleren van vergaderingen van het kernteam (4) en het bijdragen aan het voorbereiden van het bestuurlijk overleg (1).
- 3.1.2 Inhoudelijk beheer en actualisering van www.zeeuwseankers.nl. Dit valt uiteen in: plaatsen van items in agenda (10 nieuwsitems en 100 vermeldingen), plaatsen en redigeren van content van derden (verhalen en 10 video's), het aanleveren van content (100 verhalen), de uitgave van digitale nieuwsbrieven (4) en het organiseren van activiteiten (1; het inspiratieprogramma van de Erfgoeddag). Uitvoering is deels afhankelijk van de middelen die de Provincie hiervoor (buiten de IKS om) ter beschikking stelt.
- 3.1.3 Uitbreiding van het netwerk van ankerplaatsen met minimaal 3 ankerplaatsen (Middelburg, Sas van Gent en Kamperland). De financiering van de ankerplaatsen gaat buiten de IKS om.
- 3.1.4 Uitbreiding van het netwerk van anker netwerk met 50 schildjes.

3.2 Open Dag

Tijdens de Open Dagen van de SCEZ wordt een breed publiek bij het werk van de SCEZ en het erfgoed betrokken. Doel is het draagvlak voor de SCEZ en het erfgoed te vergroten door bezoekers in en bij Het Schuitvlot informatie en beleving te bieden. Indien mogelijk wordt aangesloten bij landelijke thema's en initiatieven (Open Monumentendag, Nationale Archeologiedagen).

- 3.2.1 Organisatie van een Open Dag in september of oktober.

3.3 Erfgoeddag in het Landschap

De Erfgoeddagen in het Landschap zijn een initiatief van SCEZ, HZL en SLZ. Centraal staat de beleefbaarheid van erfgoed, natuur en landschap in hun onderlinge samenhang. De Erfgoeddag speelt zich af in de middag. In

de ochtend is er een inspiratieprogramma gekoppeld aan Zeeuwse Ankers. Indien mogelijk wordt aangesloten bij landelijke, provinciale of regionale thema's en initiatieven. Over de coördinatie en taakverdeling van de Erfgoeddag in het Landschap worden jaarlijks afspraken gemaakt. De SCEZ is uitsluitend verantwoordelijk voor de uitvoering van de eigen werkzaamheden.

3.3.1 Mede-organisatie van de Erfgoeddag in het Landschap in september of oktober. Gekeken wordt naar de mogelijkheden om hieraan de (verkenning van) de contactdag 'Erfgoed en Publiek' te koppelen (zie prestatievelde 2 Benutten).

3.4 In 't Zeêuws

Onder de noemer 'In 't Zeêuws' heeft de SCEZ zich afgelopen jaren gericht op culturele uitingen in de Zeeuwse streektaalen. Het ene jaar is als evenement 'Zing Zeeuws' georganiseerd (waarin het schrijven en musiceren van Zeeuwse liedteksten centraal staat) en het andere jaar 'Uitgesproken Zeeuws' (waarin poëzie en verhalen centraal staan). Waar mogelijk zullen komen jaren vervlechtingen met andere vormen van Zeeuwse volkscultuur (ambachten, tradities) worden opgezocht.

3.4.1 Organisatie van een evenement 'In 't Zeêuws' in november.

3.5 Doorgaande leerlijn

De SCEZ ontwikkelt een doorgaande leerlijn erfgoededucatie (van primair tot en met hoger onderwijs). Hierbij wordt de aansluiting gezocht bij de vanuit de Centra voor Cultuureducatie te ontwikkelen leerlijn cultuureducatie. Dit maakt onderdeel uit van de regeling Cultuureducatie met Kwaliteit 2017-2020. In het verlengde hiervan denkt de SCEZ ook na over de ontwikkeling van een 'erfgoedbelevlijn' in de ruime betekenis van het woord (erfgoed en landschap en met nadruk op ervaren en beleven) voor iedere Zeeuw. Hierbij worden ook de samenwerkingspartners van Zeeuwse Ankers betrokken. Dit onderdeel sluit aan bij de actiepunten 1. en 2. van het *Uitvoeringsprogramma cultuur 2017* (Cultuureducatie).

3.5.1 Ontwikkelen van een doorgaande leerlijn erfgoededucatie voor het primair onderwijs.

3.5.2 Onderzoek naar een 'erfgoedbelevlijn' voor alle Zeeuwen.

3.6 Projecten

De SCEZ onderneemt initiatieven en ontwikkelt projecten en activiteiten die bijdragen aan de beleving van Zeeland voor inwoners en toeristen en die bijdragen aan de beleving van het erfgoed. In voorkomende gevallen draagt de SCEZ bij aan de uitvoering van die projecten.

In 2017 is geen ruimte om uitvoering te geven aan projecten voor dit prestatievelde, tenzij hiervoor extra middelen beschikbaar komen.

4. Begroting 2017 per prestatieveld

Toelichting

De opbrengsten van de SCEZ bestaan in hoofdzaak uit subsidies en bijdragen (voornamelijk de Integrale Kosten Subsidie van de Provincie Zeeland) en eigen inkomsten (voornamelijk opdrachten Monumentenwacht en betaalde dienstverlening). De kosten bestaan voor het merendeel uit personeelskosten en huisvestingskosten. De SCEZ heeft in 2017 nog te maken met een negatief resultaat als gevolg van twee achtereenvolgende bezuinigingstaakstellingen. In totaal is de subsidie van de Provincie over de jaren 2010-2016 met € 583.000 verminderd. Het negatieve resultaat kan worden gedekt uit de algemene reserve.

Begroting

| Prestatieveld | Beschermen | Benutten | Beleven | Totaal 1) | Betaalde dienstverlening 2) | Begrotingsresultaat SCEZ 3) |
|---------------------|-------------------|-----------------|-----------------|------------------|-----------------------------|-----------------------------|
| Subsidiabele kosten | 1.659.688 | 502.421 | 414.846 | 2.576.955 | 121.524 | 2.698.479 |
| Opbrengsten | <u>295.768</u> | <u>238</u> | <u>18.114</u> | <u>314.120</u> | <u>164.436</u> | <u>478.556</u> |
| Saldo | <u>1.363.920</u> | <u>502.183</u> | <u>396.732</u> | <u>2.262.835</u> | <u>-42.912</u> | <u>2.219.923</u> |
| Subsidie Provincie | | | | <u>2.149.666</u> | | 2.149.666 |
| Totaal | <u>-1.363.920</u> | <u>-502.183</u> | <u>-396.732</u> | <u>-113.169</u> | <u>42.912</u> | <u>-70.257</u> |

Subsidiepercentage 83,42%

Ad 1)

Dit betreft de verdeling van kosten en opbrengsten naar de onderscheiden prestatievelden gekoppeld aan de integrale kostensubsidie 2017.

Ad 2)

Het onderdeel Betaalde dienstverlening betreft werkzaamheden die plaatsvinden buiten het bezwaar van de integrale kostensubsidie.

Ad 3)

Het begrotingsresultaat van de SCEZ over 2017 bedraagt negatief € 70.257,- en is opgebouwd uit een tekort op de integrale kostensubsidie (- € 113.169,-) en een overschot op het onderdeel betaalde dienstverlening (€ 42.912,-). Het negatieve begrotingsresultaat wordt gedekt uit de Algemene Reserve.